

監	副会	平
事	会	成
立	長	四
川	長	年
孝	丸	度
幸	渡	現
昭	喜	在
17	一	役
	保	員
	匡	
	勇	
	郎	
	三	
	亨	
	雅	
	典	
	幸	
	昭	
	20	
	22	
	23	
	16	
	17	

日新報

～同窓会だより～

第1号 1992年4月15日 発行

発行
山梨県立甲府中学校 同窓会
山梨県立甲府第一高等学校
発行責任者 石川 眞吾 (29卒)
横浜市西区中央1-41-1・045-322-1182(代)

ご挨拶

校長 廣瀬 重雄

緑濃い季節になりました。在京同窓会総会を心からお祝い申し上げます。

私は、近頃、中学校時代の五十年、高校時代の三年間とは何だっただろうと思うことがあります。その五十年や三年間は人生七、八十年から見ると、極めて短い時間であり、同窓会とか、同級会ということになり、当時の仲間が都合をつけあつて集まってくる。それが「出席しよう」と行動を起こすそのエネルギーは、どこから出ているのでしょうか。

その会で話題になるのは、世話になった先生のことであったり、たわいなく過ぎたお互いの思い出であったりします。そして、そんなこともあったと、懐かしんだり、驚いたりもします。そこでは、お互いが語り合ひながら、学生時代の友の面影を重ね合わせ、当時の心を許しあえる仲であったことに言い知れぬ喜びを感じます。話題になっている先生方についても、先輩や後輩にしても、友達に

「発刊を祝して」

昭和二十九年卒業

甲府市長 山本 栄彦

若葉が目にしみる今日ここに母校「甲府中学・甲府一高」在京の卒業生が一同に会し、盛大に「在京同窓会」が開催されます。先輩・後輩が垣根をこえて楽しく懇談している情景が目に浮かび私も飛んで行きたい衝動にかられます。

歳を追ひ発展する「在京同窓会」が今度は同窓会だよりを発刊し、より活発な情報交換を目的とする意義ある企画を立てられ、心から喝采をお送りいたします。願はくばこの会報が永く継続され、同窓生各位の心の糧とならんことを願う次第です。

さて、私は昭和二十九年、新制第六回の卒業生でございます。当時は戦後の復興期にあり学校施設は誠に不備であり、教材教具に

メキシコの旅

昭和十八年卒

日本興業銀行顧問 渡辺 喜一

今年二月下旬、経済調査団に参加してメキシコを訪問した。旧知のサラナス大統領を始め大蔵・商務・観光の各大臣、金融界や財界の要人などといひ、メキシコの指導者層が官民挙げて経済再建に真剣に取り組んでいることに感銘を受けた。また、日本からの投資に対する期待は大きく、誰もがメキシコ市場の有利性を熱く説いていた。一〇年まえ、メキシコが対外債務返済不能に陥ったとき、私は大蔵省に在職し、たまたまその処理に当たったのであるが、当時からみればほんとうに立ち直ったというのが偽らざる感想であった。

ところで、調査団の仕事とは離れるが、この旅行ではちょっとした思い出がある。週末を利用してユカタン地方の中心メリダ市に泊し、チチェン、イツツアとウシュマルと二ヶ所のマヤ遺跡を回ったときのことである。修復されたピラミッドは、いづれも階段で頂上まで登ることが出来る。ただ傾斜度がきつく、ウシュマルなどは六〇度の急坂であるうえ、石段が

きびしく後輩を指導してくれた先輩諸氏のスポーツマンシップと規律であります。私の今日あるのは高校時代に培われたこれら精神的鍛錬によるものと思っております。生涯大切にしたい無形の財産であります。

私は昨年五月、第三十三代の甲府市長に就任、早や一ヶ年が経過いたしました。遅ればせながら、市長選に際しましては、同窓生各位には絶大なご支援を賜うことに衷心よりお礼申し上げる次第です。甲府市は美しい自然環境に恵まれ、長い歴史と伝統を今に伝えていまして、このすばらしい甲府をさらに発展させるべく、全力をあげて都市づくりを進めております。

それには市民はもとより同窓生各位を始めとする県人会各位の英知とエネルギーを結集し、これを市政に反映することが何よりも大切だと思っております。

最後に、同窓生各位にとっては忘れられない学舎が近々取壊され代って近代的な学園に生

教育の本質は不変の筈である。そこで学んだものがいつまでも愛情を持ち続け、そこで学んだことを自慢できるような学校。私どもの母校は、是非そういう学校であり続けて欲しいものだ。

荒野の中のマヤ遺跡に立って、私の抱いた感慨である。

日新会
(在京同窓会・親睦ゴルフ会)

本会は同好有志の発案により、平成元年秋、故吉田会長のお世話で「昇仙峡カントリー」に30有余名が集い発足した。以来、毎年春秋開催しているが毎回各々6名の参加を得て盛況である。コースは牛久市の「金乃台カントリー」で常打ちしている。昭和十一年卒が最年長で、先輩・後輩の組合せを行い、ペリア方式の個人戦と年令別ハンデをつけて学年対抗戦を競っている。プレッ後のパーティも和気藹々で、お開き前には母校の応援歌を全員で合唱して盛り上がる。吉田杯、中尾通産大臣杯、山本甲府市長杯などの大カップ、そして各位の寄贈を受けて賞品も盛り沢山である。

事務局〇三三二六五六一九七二 斎藤邦弘(25年卒)

配達網が都心と直結
山梨日日新聞を即日宅配
月購読料2,750円(消費税込み)
(地区に応じて別途配達料200円~600円)

お申し込み
山梨日日新聞社 東京支社 ☎東京(3572)6031
全国地方新聞東京販売管理所 ☎東京(3562)0995
株 全 販 ☎東京(3293)0614

世界にとびだす
協和埼玉カード
協和銀クレジット
〒100 東京都千代田区丸の内1-5-1(新丸ビルF)
カードに関するお問い合わせは
03-3201-3171

関東自動車共済協同組合 (昭和30年通商産業省認可)
専務理事 五味 敏 (29年卒)
組合本部 〒231 横浜市中区北仲通3-33 ☎045-201-8833
〇まごごろと安心をおとどけて37年、共済(相互扶助)事業による自動車事故に対する補償事業です。是非、ご加入下さい。

自動車共済の特色

- ① 事故の場合、専門職員や顧問弁護士が契約者に代わって、直接相手方と交渉し、解決します。
- ② 営利を目的としないため、掛金は他社より割安(10%以上)で大きな補償。
- ③ 加入の場合、他社の無事故割引がそのまま継続されます。
- ④ 共済金の請求手続きや加入手続きが簡単です。
- ⑤ 全国的なサービス網が完備しています。

東京本部	03-3661-8833	木更津支	0438-25-5177	長野支	0262-28-5460
首都圏事業本部	03-5269-8833	成田支	0476-23-1561	甲府支	0552-37-8331
水戸支	0292-26-5191	松戸支	0473-61-0901	沼津支	0559-62-9248
都野支	0286-27-0385	町田支	0427-23-2370	沼岡支	054-252-2668
佐野支	0283-23-8617	立川支	0425-27-0211	浜松支	053-452-4696
前橋支	0272-32-6881	横浜支	045-212-4951		
大宮支	048-641-8204	川崎支	044-244-6351		
所沢支	0429-44-3977	藤沢支	0466-23-1215	代理所(店)	
熊谷支	0485-26-4033	小田支	0465-23-1246	商工会議所、商工会連合会など	
千代田支	0472-24-5222	新	025-267-9536	2,400	

21世紀をリードする貿易商社
定評ある米独製人工衛星、航空機
電子、火薬機器、ソフトウェア等
「治居不忘乱」「士魂商才」をモットー

アベックスインターナショナル株
代表取締役社長 諏訪部 泰正
(甲府一高29年卒)

〒102
東京都千代田区麹町5-7 ☎(03)3221-0321
秀和紀尾井町TBビル1221 FAX(03)3221-0324

「豊かさ」実感は4割

県民の生活意識 山日世論調査

59%が老後に不安

家計には半数ゆとり

「生活の豊かさ日本一」と一九九一年度国民生活白書で折りを付けられた山梨県の県民は、その「豊かさ」をどのように実感しているのか。山梨日日新聞社は昨年十二月、甲府地域と郡内地域で世論調査を行い、県民の生活意識を探った。それによると、「豊かさ」を感じている人は約四割に上ったものの、実感が持てない人も五五・二%と半数を超えた。家計には半数がゆとり感を持っていて、余暇時間には不足感が強い。三十、四十歳代の中間世代に「豊かさ」の実感が乏しく、高齢層にゆとり感が強いが、老後の不安は若年層を除き共通して高い数値。山梨の教育には不満が目立っており、医療でも不満派が上回った。県民は県政の課題として、「福祉・医療の充実」「環境保全」を中心に身近な政策の充実を求めている。

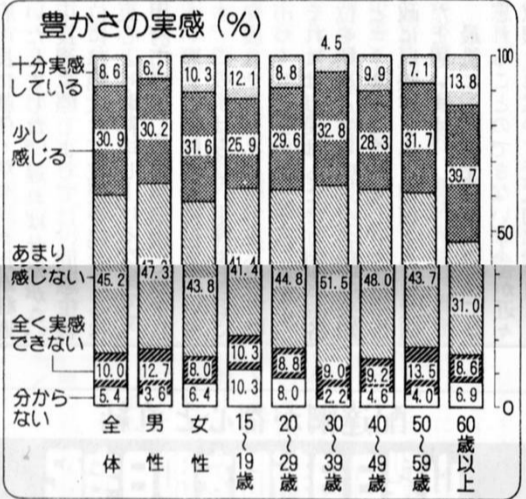

「豊かさを実感しているか」との質問には、「十分実感している」「少し感じる」は合わせて三九・五%に上ったが、「あまり感じない」は四五・二%、「全く実感できない」は一〇・〇%、「分からない」は三・四%と低い。

年代別では、年齢が上がるにつれて豊かさを実感する傾向が出ており、六十歳以上では五三・五%が豊かさを感じている。しかし三十歳代では五・二%、「全く感じない」は二〇・〇%で、豊かさを感じていない人が六割に上り、職場で感ぜぬ人も半数を超えた。男女別では女性の四一・九%が豊かさを感じているのに対し、男性は三六・四%と低い。

職業別では豊かさを感じていないのは、公務員(七・一%)、自営業・自由業(六三・二%)、パートタイマー(六三・〇%)が目立つ。年収別では、四百万六百万円未満の中堅サラリーマン層は豊かさを感じていないのが三・七%にとどまったのに対し、感じないが六三・五%を占めた。中小企業が多い山梨県の産業構造を反映している。

映して仕事に追われる自営業者、サラリーマンや、経済的ゆとりを求めて働くパートの主婦に不満が強い。

「家計にゆとりを感じるか」とは「十分感じる」「まあまあ」「全く不満」の四五・〇%が上回った。地域別では甲府地域(不満四三・五%)に比べて郡内地域(不満五一・二%)に不満が強い。

「子どもの能力を伸ばす教育」について、三十三歳代は三八・〇%にとどまり、中堅サラリーマン家庭で台所の苦しさが目立つ。

「余暇時間の量」については「たっぷりある」「少しある」を合わせて四二・三%にとどまり、もう少し欲しい」「全く足りない」が五六・一%に上った。年代別では六十歳以上の七五・八%がある」として、三十三歳代は三〇・六%だった。

「医療施設や医療従事者の数に満足しているか」では十分に満足している「まあまあ満足」を合わせて四〇・八%、「あまり満足できない」「全く不満」の四五・〇%が上回った。地域別では甲府地域(不満四三・五%)に比べて郡内地域(不満五一・二%)に不満が強い。

「これからの山梨県で何が一番大きな課題になるか」では「福祉・医療の充実」が二九・七%でトップ。次いで「環境保全」二五・九%、「産業振興」一一・五%などの順。

平成二、三年の調査でも、「環境保全」「福祉・医療」は二位を占めており、暮らしに密接に結びつく政策分野への県民の関心の高さを示した。

各種調査にみる都道府県別豊かさの順位

都道府県	順位
北海道	2
青森県	36
岩手県	16
宮城県	22
秋田県	13
山形県	17
福島県	37
茨城県	42
栃木県	19
群馬県	27
埼玉県	36
千葉県	29
東京都	14
神奈川県	32
新潟県	38
富山県	41
石川県	1
福井県	7
山梨県	12
長野県	25
岐阜県	10
静岡県	13
愛知県	22
三重県	15
滋賀県	11
京都府	6
大阪府	3
兵庫県	21
奈良県	17
和歌山県	11
徳島県	23
香川県	13
愛媛県	20
高知県	43
福岡県	27
佐賀県	24
長門県	40
大分県	14
熊本県	23
鹿児島県	30
沖縄県	45

(注) 各種調査では住宅スペース、通勤時間、都市公園面積、消費者物価、労働時間、病院医師、病床数、下水道普及率などの指標が共通。

①経済企画庁・国民生活白書「豊かさ総合指標」(91年11月)

②日本開発銀行設備投資研究所「豊かさの指標」(91年5月)

③所得、時間、空間、文教、余暇、安心・安全の五分野から評価。主な指標は勤労者所得と純貯蓄額、水洗便所付き住宅比率、幼稚園就園率など。

④地域活性化センター、電通「豊かさ生活指数」(91年10月)

⑤日本経済産業研究所「豊かさの指標」(90年12月)

⑥住宅・環境・生活・経済力、都市基盤・交通・余暇・教育・安全・福祉・医療の五分野。年収で買える住宅地区画数、出国率など。

「豊かさ」をはかるさまざまな調査結果が出ているが、違いが最も顕著なのは「東京都」をどうとらえるかである。所得を指標ととっていない経済企画庁の総合評価では東京が38位だが、他の調査ではすべて10位以内。埼玉や千葉に比べて通勤時間が短くて済み、娯楽施設、百貨店なども集中している東京は首都圏でも別格で、評価が高いようだ。

山梨日日新聞

平成四年一月十三日付転載

山梨日日新聞社
電話：甲府(052)31-3000
東京(03)5561-1111
大阪(06)6202-1111
山梨日日新聞社1992年

株式会社
センチュリー・トレーディングカンパニー

取締役社長 依田陽一

(昭和十九年卒)

住みよい社会づくりをめざす

昭和建設株式会社

代表取締役社長 鯨岡昭雄

(昭和20年卒)

本社 茨城県水戸市千波町1905番地
TEL 0292(41)2161(代表)

水戸・東京・北茨城・境・岩井・青森

お住居のリフォームは お任せ下さい。

シーアイハウジング管理(株)

代表取締役 丸茂保

(昭和18年卒)

TEL 03-3667-7561

担当 営繕部、リフォーム課
TEL 03-3249-5021

ようこそサンリオピューロランドへ

パスポート好評発売中!

場所は東京 多摩市・京王線・小田急線多摩センター駅前です。

電話予約・お問い合わせ/サンリオピューロランドゲストセンター

TEL 0423(39)1111 (9:30~18:00) (休館日を除く)

昭和20年卒 辻 信太郎
昭和42年卒 難波田 眞
昭和44年卒 高谷 直人

母校だより

校長 廣瀬 重雄

二万七千余名の同窓の皆様のお力添えで、本校は創立百十二年を迎えました。

昭和三年に現在地に建てられました本館は、以来六十四年間その偉容を美咲の地に留めてきました。このたび三年計画で全面改築されることになりました。

平成三年度を設計年度として、現在、設計はほぼ完成いたしました。平成四・五年度を工事年度とし、平成六年三月竣工の予定となっております。

新校舎の概略をご説明しますと、体育館は、一階に体育講義室、柔道場、剣道場、卓球場、トレーニングルームなどを備え、二階をアリーナとした重層構造体育館として、平成五年三月竣工の予定です。校舎建築にあたっては、前庭と手狭だった運動場の拡張を考えています。

新本館は、四階建てで、一階に

図書館、事務室、校長室、応接室、中央職員室、保健室などがあり、二階から四階が各学年職員室とホームルーム教室となっております。

新本館は、一階に語学演習室、コンピュータ教室、英文タイプ室などが入り、二階に調理室、被服室、作法室、進路指導室、講義室など、三階に生徒会室、モンスベース、社会科教室、生物講義室、生物実験室など、四階に物理実験室、物理講義室、化学実験室、化学講義室など、五階に書道教室、美術・造形教室、音楽教室、地学教室などが入ります。また、新本館と新北館の間の中庭スペースに約三百六十席の多目的ホールと、約三百席の視聴覚ホールが建てられます。

本校のシンボルになっている『替天地之化育』、日新鐘などは、それぞれ相応しい場所に設置するとともに、前庭の樹木や庭石なども、全体のデザインのなかで生かすよう計画しています。

なお、会員皆様の思い出深い本館は、前庭とともに百分の一のミニチュアとして、今年度卒業生と同窓会から学校へ寄贈されました。今年度卒業生ならびに同窓会員皆

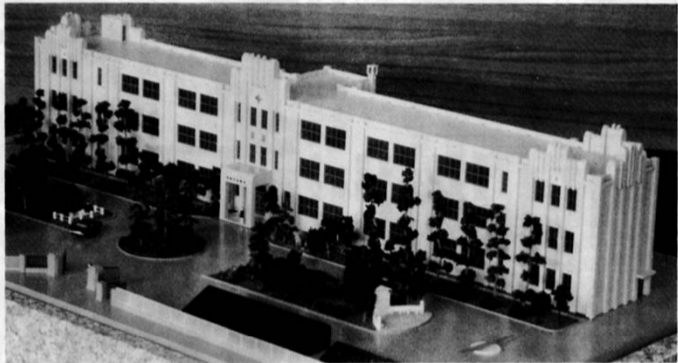

様のご厚意に改めて感謝申し上げます。次に、平成三年度は、四百一名が卒業しました。進路先は、進学(四年制大学・短期大学・専門学校等)が約九十六%、就職が四%です。三月一日現在の主な進学先は、山梨大、お茶の水女子大、筑波大、千葉大、新潟大、慶応大、東京女子大、東京理科大学、立命館大、中央大、上智大、青山学院大、明治大、早稲田大、国学院大、大妻女子短大、県立女子短大などとなっております。

部活動では、県下総合体育大会では参加四十六校中、男子総合七位、女子総合四位を収めました。アーチェリー・軟式庭球・水泳が国体に、公式テニス・スキーがインターハイに、ハンドボール・弓道が関東大会に出場しました。その外、ラグビー部などの活躍が目立ちます。いくつかの部で、校舎改築工事のため練習が制約されましたが、今後とも部活動の活性化を図っていきたく考えています。

また、ご承知のように、同窓会のお力添えもありまして今年度から専門学科英語科が発足いたしました。アイオワ州と姉妹県になる山梨県の私立・国際課と県国際交流センターの紹介で、アイオワ州・デモイン市(甲府市の姉妹都市)にあるフーパー高校に、生徒や教師の家庭にホームステイしながら、通うことになりました。このプログラムは、近い将来、姉妹校締結を考へて進めていきたいと考えています。なお、七月にはフーパー高校から生徒を迎えることになって

も、全体のデザインのなかで生かすよう計画しています。

した。普通科ならびに英語科の生徒たちがそれぞれ特性と個性を發揮しながら、目的意識を持ち、お互いに切磋琢磨して、二十一世紀を担える若者に育つよう努めています。

その英語科の設置を機に、国際化の時代への対応として、二週間の米国短期体験留学制度をスタートさせました。第一回は、この三月十六日から二十八日まで、多数の応募者の中から選ばれた生徒十二名に教員二名が付き添い、渡米します。

皆さんが記念として生徒二十名を中国研修旅行へご招待下さいました。感受性に富んだ高校時代のこうした体験は、異文化理解の上で生徒たちに益するところが大きいとともに、精神の成長にも好ましい影響があると考えます。

編集後記

なるべく大勢の方に寄稿して欲しかったのですが、初めてのころで準備期間、頁数の短かさ等で不本意の事ばかりでした。母校の同窓会のためには申せ、高い広告料にもめげず気持良く出稿して下さいました皆様には心より御礼申し上げます。 広告掲載は五十音順です。

山梨県立甲府中学校校歌

昭和3年10月23日制定 三井甲之作歌

- 1. 我等は日本に生れたり 神の御代より一契の 皇統戴く我国に 生れしことのうれしきよ みにくの栄えは天地と 共に窺りなかるべし
2. 大和島根に山めぐる 甲斐の国あり水清き 郷土の歴史顧みよ 我等の務め軽からず 見よや南に富士ヶ嶺は 皇国の鎮めと聳えたり
3. 大海原の揺りやまぬ 波をも風をも凌ぎつつ 護れ皇国を諸共に 国民挙りて国のため 撓まず萎縮まず群易がず 進むぞ大和こころなる

山梨県立甲府第一高等学校校歌

昭和23年10月22日制定 上条 馨作歌

- 1. 甲斐の国 み中に建ちて 古へゆ 雄心つたへ 新らしき 世の鑑とし 勉めてむ この学びやに
2. 日に新た また日に新た いや高き のぞみをもちて 真なる 理きはめ 励みなむ 若人われら
3. そびえたつ 芙蓉のたかね 清きかな 甲斐の山川 もろともに 玉と磨きて 賛うべし 天地の化育

応援歌

起て起て起て健男児

起て起て起て健男児 覇氣ある健児よ 自疆の楯をば振りかざし 破邪の剣とりて起て 撃てやこらせや われらが敵を 撃ちて勇姿を 世界に示すは この秋ぞ フレーフレー フレーフレー 一高

鶴城に

- 1. 鶴祖路に桜花咲き 日とは皆欒染に酔う われ一人落花を浴びて 前の恥花園に泣きぬ
2. 秋来たる健児の胸に 強き意気宇宙も空し 桜花の旗ひとたび振れば しこの群れ微塵に飛ばん ヤツケロ ヤツケロ ヤツケケ ヤツケケ ヤツケケ

100周年 おかげさまで創業100周年 日本火災海上保険株式会社 取締役社長 佐野喜秋 (昭和18年卒) 100 気持ち、あたらしく。100周年。 本社 〒103 東京都中央区日本橋2-2-10 TEL.03-3272-8111 山梨支店 〒400 甲府市中央2-12-24 TEL.0552-37-7331 ('92.7月 新ビルオープン 〒400 甲府市相生1丁目)

ご婚礼と同窓会、祝賀会、コンパ等ご宴会は 多摩川の清流を望む 結婚式場 各種宴会場 富士観会館へ ●交通に便利(駅前無料駐車場完備) ●環境は抜群(多摩川の清流と自然庭園) ●7階スカイ・レストラン(喫茶・和食・中華) 水と緑に囲まれた駅前で便利な総合結婚式場・宴会場 富士レックス株式会社 富士観会館 〒158 東京都世田谷区玉川3-1-17 (新玉川駅前) (新玉川線・田園都市線・大井町線) ☎(03)-3700-4171(代) ご旅行とレジャーは富士観チェーンへ 三保園ホテル 日本平富士観センター 高岡富士観ホテル ポートピア姫路 別府富士観ホテル 取締役社長 藤田 齊彦 (昭和20年卒)

営業品目 化学工業用機械、機器 乾燥熟成機 工業窯炉 S型完全混合機(粉体用) 貯油槽、攪はん槽 東京都江東区大島8丁目25番5号 明星工業株式会社 社長 横森 十四夫 (昭和18年卒) ☎03-3681-9749(代表) FAX03-3681-9717

三井建設株式会社 代表取締役 副社長 成島 昭 〒101 東京都千代田区岩本町三丁目一〇番一五 ☎電話 〇三(五八二二)七〇一五 FAX 〇三(五八二二)七六〇〇番

あしたに貢献する技術と信用 総合建設業 早川工業株式会社 代表取締役社長 早川 浩 (昭和29年卒) 本社 甲府市中央2丁目7-24 ☎(0552)35-3080代 FAX(0552)35-3086 営業所 東京都三鷹市大沢5-13-6 ☎(0422)32-6200 営業所 中巨摩郡竜王町富竹新田1166-1 ☎(0552)76-3223

お願い 在京同窓会平成4年度総会及び親睦会 六月十一日(木)午後五時 上野精養軒のお知らせ せを往復ハガキにて郵送致しましたので必ず出欠の有無をご返信下さい。